

COMUNE DI SAN MARCO IN LAMIS

Relazione gestione emergenza
Mercato Settimanale

Organizzazione: *Comune di San Marco in Lamis*

Elaborato:

**PIANO DI GESTIONE
EMERGENZA**

Data : 19/05/2020

TEC. INCARICATO:
ING. LOMBARDI GIACINTO
timbro e firma

SOMMARIO

1. INTRODUZIONE

1.1 RIFERIMENTO NORMATIVO

2. CARATTERISTICHE DELL'AREA INTERESSATA DALLA MANIFESTAZIONE

2.1 UBICAZIONE E TIPOLOGIA DEI LUOGHI

2.2 ACCESSO ALL'AREA

2.3 LOTTI E PRESCRIZIONI PER GLI OPERATORI MERCATALI

3. DISPOSITIVI DI PROTEZIONE INDIVIDUALI E PULIZIA DELL'AREA

4. ALLEGATI

A – PLANIMETRIA UBICAZIONE LOTTI

B – PARTICOLARE LOTTO E FILE

1. INTRODUZIONE

Il sottoscritto Ing. Lombardi Giacinto C.F.: LMB GNT 77R24 H985X in qualità di tecnico incaricato dall'amministrazione Comunale città di San Marco in Lamis ha redatto la seguente relazione in riferimento alle misure urgenti in materia di contenimento e gestione dell'emergenza epidemiologica da COVID-19- a seguito dell'ordinanza del Presidente della Regione Puglia n. 235 del 14 Maggio 2020 in merito al mercato settimanale.

Con il presente documento si pone pertanto un'attenzione particolare sulle misure da adottare sia dagli avventori che dagli operatori mercatali.

1.1 RIFERIMENTO NORMATIVO

- l'Organizzazione mondiale della Sanità il 30 gennaio 2020 ha dichiarato l'epidemia da COVID-19 un'emergenza di sanità pubblica di rilevanza internazionale;
- la medesima Organizzazione mondiale della Sanità l'11 marzo 2020 ha dichiarato l'epidemia da COVID-19 "pandemia", in considerazione dei livelli di diffusività e gravità raggiunti a livello globale;
- con DPCM del 26 aprile 2020 sono state approvate ulteriori misure urgenti di contenimento del contagio, in sostituzione di quelle del precedente DPCM del 10 aprile 2020, con efficacia a partire dal 4 maggio fino al 17 maggio 2020;
- con ordinanza del Presidente della Regione Puglia n. 235 del 14 maggio 2020 sono state dettate disposizioni in materia di mercati per tutti i settori merceologici, alimentari, non alimentari e misti;
- con decreto legge del 13 maggio 2020, cosiddetto decreto "Rilancio" sono state adottate ulteriori misure per il contenimento della diffusione del virus COVID-19 e per il riavvio delle attività economiche e produttive;
- Documento tecnico sulla possibile rimodulazione delle misure di contenimento del contagio da SARS-CoV-2 nei luoghi di lavoro e strategie di prevenzione predisposto dall'Istituto Nazionale per l'Assicurazione contro gli Infortuni sul Lavoro (INAIL) di Aprile 2020.

2. CARATTERISTICHE DELL'AREA INTERESSATA DALLA MANIFESTAZIONE

2.1 UBICAZIONE E TIPOLOGIA DEI LUOGHI

Il luogo interessato dalla manifestazione è via Carlo Rosselli nel centro abitato di San Marco in Lamis. La zona interessata ha una lunghezza di circa m 205 ed è larga circa m 8.

La *location* consente flussi di ingresso ed uscita separati in sicurezza con la possibilità di contingentamento delle persone da parte degli operatori di Protezione Civile o Agenti di Polizia Municipale.

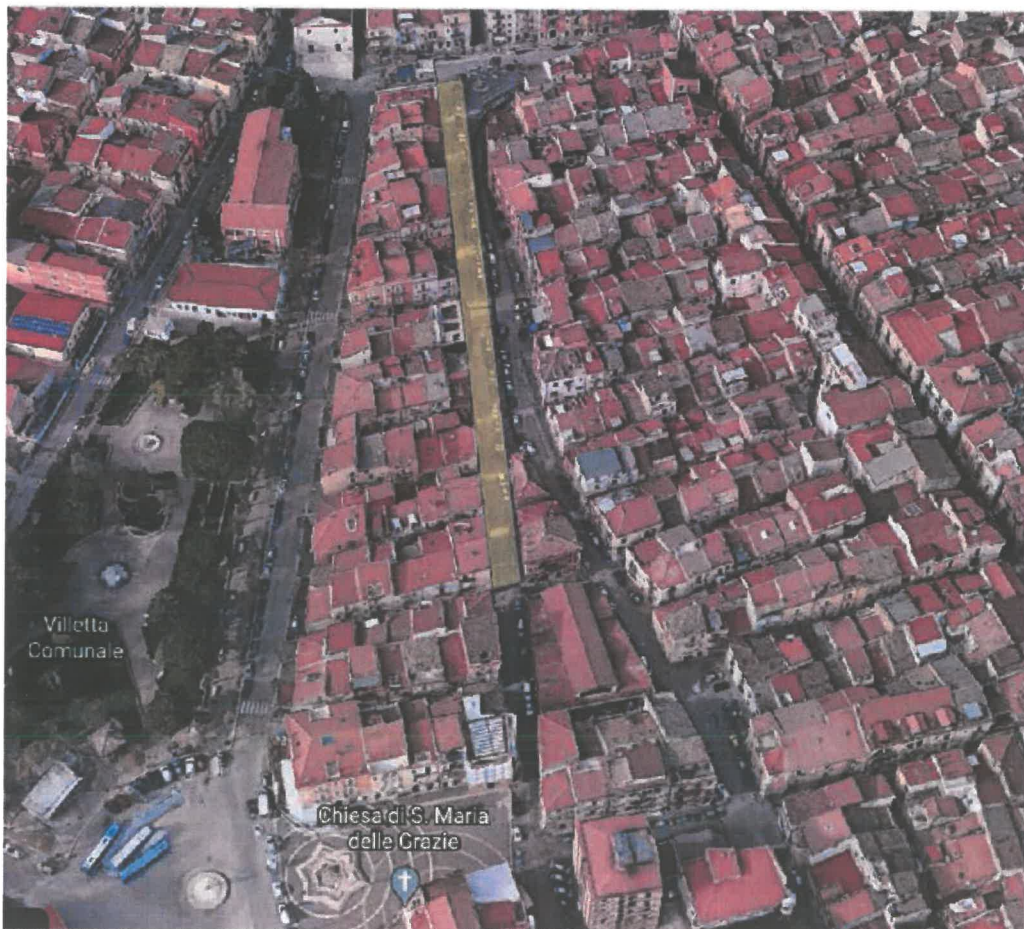

Fig. 1: inquadramento area.

I posteggi previsti (n. 8 che si alterneranno settimanalmente con i restanti n. 8) saranno tutti dedicati alla vendita di alimentari. La scelta è stata operata in base alle misure previste dall'ordinanza del Presidente della Regione Puglia n. 235 del 14 maggio 2020 e dalle linee guida di cui alla Circolare n. AOO_002/1145 del 15 maggio 2020.

L'area mercatale è complessivamente 1640 metri quadri e verrà suddivisa in 8 settori circa m 25x8 questa variazione al *layout* di solito utilizzato per il mercato settimanale consente l'efficace rispetto delle misure precauzionali attraverso un corridoio di transito (1 corsia di scorrimento unidirezionale) di ampiezza di m 2,40. Per tutti i chia

rimenti si rimanda alla planimetria allegata.

2.2 ACCESSO ALL'AREA E CAPIENZA

L'accesso avverrà dall'incrocio di via Rosselli con via Generale Arimondi (Fig.2), accesso presidiato da operatori di protezione civile muniti di contapersone, dato che la capienza massima stimata per garantire distanziamento sociale ed il rispetto dei divieti di assembramento è di massimo 400 persone. L'uscita è prevista all'incrocio di via Carlo Rosselli e la SS272 (Fig.3).



Fig. 2: ingresso area.



Fig. 3: uscita area.

Gli orari di apertura resteranno invariati visto che tale circostanze non prevedono un rischio per gli avventori.

2.3 LOTTI E PRESCRIZIONI PER GLI OPERATORI MERCATALI

Gli operatori mercatali devono attenersi scrupolosamente alle seguenti prescrizioni di cui all'art. 3, n. 2 della precitata ordinanza regionale n. 235/2020, come a seguire:

- a. rispettare, per quanto applicabili, le indicazioni per la valutazione integrata del rischio di venire a contatto con fonti di contagio in occasione di lavoro, di prossimità connessa ai processi lavorativi, nonché l'impatto connesso al rischio di aggregazione sociale anche verso "terzi" nonché le misure organizzative, di prevenzione e protezione, nonché di lotta all'insorgenza di focolai epidemici contenute nel documento INAIL (versione Aprile 2020 e successive) anche in considerazione di quanto già contenuto nei "Protocolli di condivisione" allegati al D.P.C.M. 26-04-2020 per il contrasto e il contenimento della diffusione del virus Covid-19 negli ambienti di lavoro stipulati tra Governo e Parti sociali;
- b. organizzare la turnazione dei dipendenti in modo da lavorare in squadre fisse di operatori che siano sempre gli stessi per ogni turno;

- c. attrezzare un punto di distribuzione di guanti monouso non forati e un dispenser per l'igienizzante mani, oltre che bidoni con coperchio, presso il proprio posteggio;
- d. rispettare i principi generali e speciali in materia di autocontrollo (HACCP) ai fini della sicurezza degli alimenti;
- e. mantenere sempre integri o cambiare all'occorrenza i guanti (sono consigliati guanti in nitrile di colore blu);
- f. controllare che i clienti non tocchino gli alimenti se privi di guanti;
- g. sottoporre a pulizia e disinfezione ricorrente le superfici in generale delle strutture di vendita;
- h. sensibilizzare la propria clientela al rispetto delle distanze sociali di almeno un metro ed al divieto di assembramento;
- i. consentire l'ingresso di fornitori esterni nell'area mercatale solo per reali necessità e senza possibilità di accesso agli spazi produttivi per alcun motivo.

Il lotto a loro dedicato dovrà prevedere un corridoio largo m 2 in cui gli avventori dovranno attendere il proprio turno per poi essere serviti solo ed escusivamente dai lati (Vedere particolare dell'allegato), lo spazio di vendita frontale deve essere delimitato, da parte dell'operatore economico, con opportune strumentazioni (nastri, brandine, manufatti in compensato o altro mezzo) affinché si eviti lo stazionamento dei clienti.

3. DISPOSITIVI DI PROTEZIONE INDIVIDUALI E PULIZIA DELL'AREA

Ognuno, sia cliente che operatore economico, dovrà indossare obbligatoriamente i dispositivi di protezione individuali (mascherina e guanti in nitrile) che verranno cambiati all'occorrenza e riposti in appositi contenitori per la raccolta di rifiuti posizionati sia ai varchi che nella vicinanza di ogni singola postazione.

Ogni operatore mercatale dovrà attrezzare un punto di distribuzione di guanti monouso non forati ed un dispenser di soluzione idro-alcoolica igienizzante. Dovranno essere informati operatori, cittadini e visitatori in ordine alle misure adottate mediante posizionamento di cartelli ed adeguata pubblicità dai presidi di Polizia Locale o Protezione Civile ai varchi.

La pulizia e la disinfezione delle aree resta in carico dell'Amministrazione Comunale.